

令和3年度事業報告書

はじめに

I 事業の概要

1 教育振興事業

- (1) 奨学事業
- (2) 教育研究助成事業
- (3) 教育文化事業

2 福祉事業

- (1) 福祉事業
- (2) 損害保険事業

3 収益事業

4 共済事業（提携保険事業）

II 広報

III 組織運営について

はじめに

公益財団法人日本教育公務員弘済会は、青少年の健全な育成をなし教育振興に寄与するため、有為の学生・生徒に対する奨学資金の貸与及び給付、教育一般の特に有益な研究に対する助成、教育文化を創造する実践活動への支援等を行う教育振興事業（奨学事業、教育研究助成事業及び教育文化事業）を推進し「最終受益者は子どもたちである」ことを前提として事業を行いました。

昨年度に引き続き「へき地学校教育支援事業」を実施し、交通条件及び文化的諸条件にめぐまれない山間地、離島に所在する学校や教職員への支援を目的とした助成を行いました。

また、教育関係者とその家族がより健康で豊かな生活を営むため、宿泊補助、結婚・出産（誕生）等各種祝金及び健康増進補助等を通じ福祉向上を図るため、各種福祉事業を実施しました。

日教弘事業の体系

1 教育振興事業

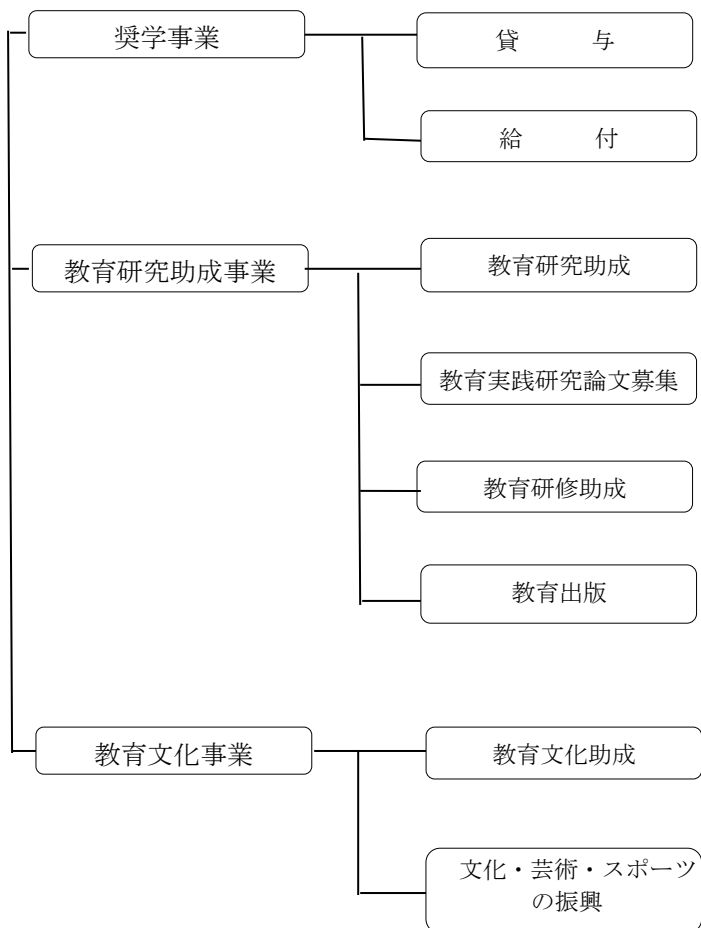

2 福祉事業

3 収益事業

4 共済事業（提携保険事業）

令和 3 年度事業報告

I 事業の概要

1 教育振興事業

(1) 奨学事業

① 貸与（無利息）

ア 貸与奨学金残高の状況

学資金の支払が困難な学生に対し、貸与額を修業期間 1 年につき 25 万円以内、
最高 100 万円とし、下記のとおり奨学金を貸与しました。

	前年度末 貸与残 (A)	貸与	完済人数 及び返還額	減免	貸与残 (B)	前年度 末比 (B/A)
人数 (人)	15,362	1,212	1,929	5	14,642	95.3%
金額 (円)	10,004,605,139	1,080,650,000	1,757,698,331	1,677,090	9,325,879,718	93.2%

イ 学校種別貸与奨学金の状況

学校種別	人数 (人) (前年同期)	年間貸与額 (円)		増減	前年比
		令和 3 年度	前年同期		
大学院	24 (33)	18,000,000	21,000,000	△3,000,000	85.7%
大学	1,064 (1,362)	987,400,000	1,245,160,000	△257,760,000	79.3%
短大	32 (38)	17,000,000	19,000,000	△2,000,000	89.5%
専門	85 (105)	54,500,000	65,250,000	△10,750,000	83.5%
高等専門	5 (5)	2,500,000	2,000,000	500,000	125.0%
その他	2 (3)	1,250,000	1,500,000	△250,000	83.3%
計	1,212 (1,546)	1,080,650,000	1,353,910,000	△273,260,000	79.8%

ウ 奨学生の滞納状況（令和3年度末時点）

	人数（人） （前年同期）	元本（円） （前年同期）	延滞金（円） （前年同期）	合計金額（円） （前年同期）
1年未満	248 (262)	34,526,218 (34,893,473)	0 (0)	34,526,218 (34,893,473)
1年以上 2年未満	99 (69)	23,613,971 (16,496,768)	468,776 (336,415)	24,082,747 (16,833,183)
2年～5年	163 (184)	77,085,426 (83,685,906)	3,026,409 (3,457,770)	80,111,835 (87,143,676)
6年～9年	78 (81)	42,639,938 (42,132,834)	4,482,878 (4,382,000)	47,122,816 (46,514,834)
10年以上	72 (62)	30,086,349 (24,746,031)	8,387,323 (7,476,284)	38,473,672 (32,222,315)
合計	660 (658)	207,951,902 (201,955,012)	16,365,386 (15,652,469)	224,317,288 (217,607,481)

※令和3年度の返還請求は、人数10,842人に対し1,823,935,795円を請求しました。

②給付

給付奨学金の状況

高等学校等に在学し、就学意欲がありながら学資金の支払が困難な生徒に対し50万円を限度とし給付しました。

	給付	前年同期	増減	前年比
人数（人）	9,058	10,945	△1,887	82.8%
金額（円）	693,420,000	811,960,000	△118,540,000	85.4%

(2) 教育研究助成事業

① 教育研究助成

教職員、学校及び教育団体の教育実践研究・活動に対して募集を行い、助成しました。

応募件数 (件) (前年同期)	採用件数 (件) (前年同期)	助成金額 (円)	前年同期 (円)	前年比 (助成額)
14,625 (14,931)	14,244 (14,630)	883,119,026	861,533,427	102.5%

② 教育実践研究論文募集

教職員・学校及び教育団体の貴重な教育実践研究論文を募集し、表彰しました。

応募件数 (件) (前年同期)	表彰件数 (件) (前年同期)	助成金額 (円)	前年同期 (円)	前年比 (助成額)
4,368 (6,763)	4,258 (4,272)	159,151,898	160,999,548	98.9%

③ 教育研修助成

自己啓発の促進及び資質の向上を目的としての教育研修等に対して募集を行い、助成しました。

応募件数 (件) (前年同期)	採用件数 (件) (前年同期)	助成金額 (円)	前年同期 (円)	前年比 (助成額)
1,014 (1,128)	947 (991)	51,490,806	50,430,143	102.1%

④ 教育出版

教育の振興及び青少年の健全な育成の一助を主たる目的として、刊行物を発行しました。

発行部数 (冊) (前年同期)	費用 (円)	前年同期 (円)	前年比 (費用)
70,294 (66,910)	25,733,223	27,394,989	93.9%

(3) 教育文化事業

① 教育文化助成

地域の教育文化の発展に寄与する特色ある研究、継続的な研究・実践活動に対して募集を行い、助成しました。

応募件数 (件) (前年同期)	採用件数 (件) (前年同期)	助成金額 (円)	前年同期 (円)	前年比 (助成額)
5,716 (12,701)	4,364 (11,791)	173,845,828	136,581,725	127.3%

② 文化、芸術、スポーツの振興

「学校への図書及び花の贈呈」「教育講演会・美術展・音楽コンサート」等の企画・協賛を行い、助成しました。

助成金額（円）	前年同期（円）	前年比
338,843,618	283,871,147	119.4%

2 福祉事業

(1) 福祉事業

健康増進補助の助成や各種祝金及び見舞い金等の給付を行いました。

助成金額（円）	前年同期（円）	前年比
726,777,056	643,812,960	112.9%

(2) 損害保険事業

① 教弘まなびやスーパープラン・教弘フルガード

日常の賠償責任補償に加え教職員賠償の必要性を訴え募集を推進しました。

加入人数（人）	前年同期（人）	前年比
11,695	11,618	100.7%

② 教職員収入ロングウェイサポート

保険の周知に主軸をおいた募集を展開しました。

加入人数（人）	前年同期（人）	前年比
273	265	103.0%

3 収益事業

会議室・施設の不動産賃貸事業を行い、この収益事業から生じた利益から収益事業に係る管理費相当分を控除した額の50%を、教育振興事業へ決算時に振り替えました。

4 共済事業（提携保険事業）

教弘保険の普及推進が教育振興事業の財源確立及び教職員の福祉向上に多大な貢献をしていることを認識し、加入促進に努めました。

	令和3年度末時点
加入者数（人）	527,172
保有口数（口）	8,184,728

II 広報

当会では広報編集委員会を定期的を開催し、広報誌（教育情報誌「きょうこう」：82,000部発行）の内容を検討し、広報活動の推進に努めました。

1 教育情報誌「きょうこう」の発行状況

配布先：全国の公立小・中・高・特別支援学校

- (1) きょうこう春号（令和3年4月発行）
- (2) きょうこう夏号（令和3年7月発行）
- (3) きょうこう秋号（令和3年10月発行）
- (4) きょうこう冬号（令和4年1月発行）

2 日教弘「要覧」の発行状況

当会の組織や事業の概要をまとめた「要覧（発行部数：17,500部）」を作成し、教育団体他関係各所に配布しました。

3 ホームページ

当会ホームページは、支部における教育振興事業の紹介サイトを設けており、利用者の利便性向上に努めました。

アドレス <https://www.nikkyoko.or.jp>

主な掲載内容

- (1) 教育振興事業【奨学事業・教育研究助成事業・教育文化事業】
- (2) 日教弘会員ページ【福祉事業・共済事業(提携保険事業)・日教弘会員証】
- (3) 日教弘教育賞
- (4) ディスクロージャー【事業計画・事業報告・収支予算・収支計算書等
・重要事項に関すること】
- (5) 支部紹介ページ

Ⅲ 組織運営について

1 評議員構成

令和4年3月31日現在の評議員

黒田 文男
尾崎 享子
塩谷 直樹
嶋野 道弘
深澤 信夫

2 役員構成

令和4年3月31日現在の役員

(1) 理事

理事長 岩田 將之
副理事長 伊藤 博彦
副理事長 上地 弘志
専務理事 藤倉 新一
常務理事 鈴木 岐
理事 船山 純
理事 細田 宏
理事 安西 和彦
理事 矢嶋 英敏
理事 川俣 徹
理事 河野 一則
理事 尾崎 好秋
理事 池邊 利昭

(2) 監事

監事 新保 博之
監事 川井 重利

3 評議員会

評議員会は2回開催しました。

第25回定時評議員会（書面） 令和3年6月25日

第26回臨時評議員会（書面） 令和4年3月17日

4 理事会

理事会は7回開催しました。

第68回理事会（通算551回） 令和3年6月10日

第69回理事会（通算552回） 令和3年7月1日

第70回理事会（通算553回）	令和3年9月6～7日
第71回理事会（通算554回）	令和3年9月17日
第72回理事会（通算555回）	令和3年10月26日
第73回理事会（通算556回）	令和3年12月9～10日
第74回理事会（通算557回）	令和4年2月17日

5 合同特別対策委員会

合同特別対策委員会は1回開催しました。

令和3年9月17日

6 監査会

監査会は2回開催しました。

令和2年度決算監査

令和3年6月8日

令和3年度上半期監査

令和3年12月7日～8日

7 選考委員会

教育振興事業選考委員会を適時開催し、応募があった申請等を適正に審査しました。

8 支部監査

支部監査は長崎、滋賀、秋田、新潟、愛媛、山梨、富山、島根、佐賀、鳥取、宮城、栃木の12支部にて実施しました。

9 支部指導

支部指導は熊本、奈良の2支部にて実施しました。

10 各専門委員会

(1) 組織・財政専門委員会

組織・財政専門委員会は3回開催しました。

第1回組織・財政専門委員会

令和3年4月8～9日

臨時（第2回）組織・財政専門委員会

令和3年8月25日

第3回組織・財政専門委員会

令和3年10月21日

(2) 公益・福祉事業専門委員会

公益・福祉事業専門委員会は3回開催しました。

第1回公益・福祉事業専門委員会

令和3年4月22～23日

臨時（第2回）公益・福祉事業専門委員会

令和3年8月25日

第3回公益・福祉事業専門委員会

令和3年11月4～5日

11 ブロック協議会

「北海道・東北」「関東北」「関東南」「東海・北陸」「近畿」「中国」「四国」「九州」の8ブロックにおいて計47回のブロック協議会を開催し、理事会議案及び委員会議案について意見交換し、要望・意見を取りまとめました。

12 研修会開催状況

全国規模の研修会を3回開催しました。

新任支部長・代表取締役等合同研修会

令和3年9月28日

全国職員・社員合同研修会

令和3年10月14日

全国支部長・代表取締役等合同研修会

令和3年11月18～19日

令和3年度事業報告には、「一般社団法人及び一般財団法人に関する法律施行規則」第34条第3項に規定する附属明細書「事業報告の内容を補足する重要な事項」が存在しませんので作成いたしません。

令和4年6月

公益財団法人日本教育公務員弘済会